

佛光大學 112 學年度新生行事曆 (開學前)

目次

	日	一	二	三	四	五	六	每 週 大 事 紀	
7 月							1	● (07/17-08/31) 新生(本籍生)登錄「學生系統」(內含新生基本資料)	
	2	3	4	5	6	7	8	● (07/26) 新生註冊繳費單寄發-第一梯次(大學分發、獨招之外新生)。	
	9	10	11	12	13	14	15		
	16	17	18	19	20	21	22		
	23	24	25	26	27	28	29		
	30	31							
8 月			1	2	3	4	5	● (08/01) 112 學年度第 1 學期開始。 ● (08/01-31) 辦理學生就學優待減免。	
	6	7	8	9	10	11	12	● (08/01-09/08) 至台灣銀行辦理就學貸款並繳交回學務處收執聯, 09.15 (五) 前, 將就貸第二聯交至生輔組。	
	13	14	15	16	17	18	19	● (08/15) 大學分發測驗放榜。 ● (08/19) 全校新生說明會 (@佛光大學懷恩館)。	
	20	21	22	23	24	25	26	● (08/20) 南區新生說明會 (@高雄市立三民家商)。 ● (08/21) 新生註冊繳費單發放-第二梯次(大學分發、獨招新生)。 ● (08/21-25) 填寫「學生住宿申請-線上申請」。	
	27	28	29	30	31				
							1	2	● (09/01-03) 新生入住宿舍。 ● (09/04) 英文檢核分班測驗 (修習大一英文同學皆須參加; 考試相關訊息將另行公告)。
9 月	3	4	5	6	7	8	9	● (09/04-07) 新生定向學習輔導 ● (09/04-07) 新生課程初選 (09.04 (一) 凌晨 0 時至 09.07 (四) 下午 3 時止)。	
	10	11	12	13	14	15	16	● (09/06) 新生健康檢查, 新生統一辦理註冊與領取學生證。 ● (09/08) 新生註冊費繳交截止日。 ● (09/11) 112 學年度第 1 學期開學暨正式上課, 課程加退選開始。	
	17	18	19	20	21	22	23	● (09/11-18) 課程加退選。 ● (09/11-22) 申請學分抵免。 ● (09/20) 台美雙學位說明會、交換生甄選說明會。	
	24	25	26	27	28	29	30	● (09/20-29) 雙學位暨交換生甄選申請。 ● (09/22) 系所送學分抵免資料至教務處截止日。	

佛光大學 112 學年度新生行事曆 (開學前)	I
112 佛光大學新手包	III
Call Me	V
追逐夢想的起點-國際篇	1
UP 國際移動力	2
追逐夢想的起點-教務篇	5
新生學號查詢	6
註冊小幫手	7
在學 4 年 公立收費	9
課程一點通	14
培養乘法人 強化競爭力	16
教務放大鏡	18
追逐夢想的起點-學務篇	21
學務處業務資訊	22
申請就學貸款常見問題	23
就學優待與學雜費減免	24
獎助學金來領喔	25
報告班長：兵役調查表	27
溫馨安全又省錢的宿舍	28
社團活動來加入	31
頭好壯壯身心好	32
追逐夢想的起點-圖書館篇	35
追逐夢想的起點-美食交通篇	37

112 佛光大學新手包

申辦期限	申辦事項	申辦方式	單位
112.07.17~08.31 【務必填寫】	【填寫「學生系統」/學籍資料表】 本校首頁→「學生專區」/「學生系統」(https://eportal.fgu.edu.tw/portal/) (帳號：新生學號 112xxxxx (9碼)；密碼：fgu@出生月日 (例如：1月23日生，密碼為：fgu@0123))	網路	教務處 
112.07.17~09.11	【新生學號查詢】 本校首頁→新鮮人入口網→大學生入學→新生行事曆→大學部新生學號查詢 (https://reurl.cc/g8937Q)	網路	教務處 
112.08.01~08.31	【學生就學優待減免申請】 本校首頁→行政單位→學生事務處→所有公告	網路、到校	學務處生輔組
112.08.01~09.15	【學生就學貸款】 台灣銀行(申請與對保)→09月15日(五)以前，將就貸第二聯單交至學務處生輔組	現場、到校 or 郵寄	台灣銀行、學務處生輔組
112.08.01~09.22	【辦理學分抵免】 08月01日(二)至09月22日(五)以前。	網路	教務處
112.08.19	【學士班新生說明會】 繳交「畢業證書正本、影本」、選課說明、學系說明 (南部新生如不克參加 08.19 活動，亦可選擇參加 112.08.20 南區說明會)	到校	招生事務處
112.08.21~08.25	【填寫「學生住宿申請」】 本校首頁→新鮮人入口網→學生宿舍申請(住宿系統) (https://fqudorm.fgu.edu.tw:8082/dorm/) 帳號：新生學號 112xxxxxx (9碼) 密碼：fgu@出生月日 (例如：1月23日生，密碼為：fgu@0123)	網路	學務處生輔組
112.09.01~09.03	【宿舍進住】 新生入住宿舍	到校	學務處生輔組
112.09.04	【英文檢核分班測驗】 (考試相關訊息將另行公告)	網路/線上	語文中心

申辦期限	申辦事項	申辦方式	單位
112.09.04~09.07	【課程初選】 09月04日(一)凌晨0時至09月07日(四)下午3時止。 P.S. 選課系統於09月07日(四)下午3時關閉，進行抽籤篩選，選課結果請至學生系統查詢。	網路	教務處 
112.09.04~09.07	【新生定向學習輔導】	到校	學務處
112.09.06	【新生健檢】【新生統一辦理註冊與領取學生證】	到校	學務處
112.09.08	【註冊費繳交截止日】 逾期未繳費者，視同未註冊(相關規定請參見 p.18)	銀行、ATM 信用卡、郵局、超商	會計室
112.09.11	【開學日-正式上課】	到校	教務處
112.09.11~09.29	【填寫「學生住宿狀況」】 本校首頁→學生專區→選擇 07 導生質居資料填報→點選住宿狀況→存檔	網路	學務處
112.09.11~09.18	【課程網路加退選】 09月11日(一)凌晨0時至09月18日(一)下午3時止。 P.S. 加退選期間，選課系統每天凌晨0時開啟，下午3時關閉，每天進行抽籤篩選，選課結果請至學生系統查詢。週末9月16至17日系統不關閉，可登記但不抽籤。	網路	教務處
112.09.15	【繳交「就學貸款二聯單(銀行對保單)」】	到校 or 郵寄	學務處生輔組
112.10.01~10.20	【弱勢助學金申請、校外租屋租金補貼申請】 本校首頁→行政單位→學生事務處→所有公告	到校	學務處

CALL ME

總機：03-9871000（總機請按9）

網址：<https://www.fqu.edu.tw>

教務處：註冊相關諮詢，請洽分機 11110~11113、11115（註冊與課務組）

會計室：註冊繳費單有疑慮時，請洽分機 11723（李小姐）

學務處：宿舍申請諮詢，請洽分機 11222

就學貸款、減免學雜費諮詢，請洽分機 11211

獎助學金、佛光助學金（國立收費獎學金），請洽分機 11213

招生事務處，請洽分機 12310-12312

總務處出納組：繳費相關問題諮詢，請洽分機 11341

國際暨兩岸事務處：國際交流、「佛光西來雙學士學位」相關諮詢，請洽分機 12521

系所：課程、師資、研究、學習等諮詢

院別	系所別	分機號碼
社會科學學院	社會學暨社會工作學系【學士班、碩士班】	23401
	心理學系【學士班、碩士班】	27101
	公共事務學系【學士班、碩士班、碩士在職專班】	23601
管理學院	管理學院運動與健康促進管理學士學位學程【學士班】	26001
	管理學系【學士班、碩士班、碩士在職專班】	23801
	應用經濟學系【學士班、碩士班、碩士在職專班】	23501
樂活產業學院	樂活產業學院【碩士班】	22001
	未來與樂活產業學系【學士班、碩士班】	22301
	健康與創意蔬食產業學系【學士班】	22101
創意與科技學院	創意與科技學院碩士班（產品與媒體設計學組、文化資產與創意學組、傳播學組、資訊應用學組）	25001
	產品與媒體設計學系【學士班】	25301
	文化資產與創意學系【學士班】	21801
	傳播學系【學士班】	23701
	資訊應用學系【學士班、碩士在職專班】	23201
人文學院	人文學院碩士班（中國文學與應用學組、歷史學組、外國語文學組）	21001
	中國文學與應用學系【學士班、博士班】	21101
	歷史學系【學士班】	21601
	外國語文學系【學士班】	21701
	宗教學研究所【碩士班】	21501
佛教學院	佛教學系【學士班、碩士班、博士班】	27201
通識教育委員會	12603、12605、12606、12607	

追逐夢想的起點-國際篇

序號	項目	國家/內容	補助方式
1	國際學位計畫	佛光大學與西來大學 台美雙學位計畫 (FGUWEST Program)	依美國學分費標準，約補助 48 學分費。
		佛光大學與西來大學 台美雙碩士學位計畫 (FGUWEST MBA Program)	可同時申請五年一貫，學分費可獲得 30% 的折扣優惠。
2	國際交換學生計畫	美國、韓國、中國、日本、印度、泰國、菲律賓、緬甸、馬來西亞等地區。	得補助部分機票及生活費，補助金額依公告為準。
3	國際實習計畫	美國、加拿大、澳洲、馬來西亞、泰國、菲律賓、日本、印尼、韓國、法國、英國、西班牙、瑞典、瑞士、奧地利等國家地區。	得補助部分機票及生活費，補助金額依公告為準。
4	語言學習計畫	美國西來大學遊學團	每年暑假開辦至美國加州三週遊學團。
		菲律賓拉普拉普國際大學寒暑假營隊	每年寒暑假開放至菲律賓拉普拉普國際大學參加短期英語營隊
		韓國寺廟文化交流體驗營	基本每年開辦一次(視實際情況而定)，寒假至韓國文化體驗 10 天，只需負擔來回機票，食宿全免。
		中國文化交流體驗營	只需負擔來回機票，食宿全免。
		托福班專班。	繁星推薦入學生，佛大 144 小時全額補助。
		多益班專班	上課時數 96 小時。
		中/外語系列講座。	全免。
中/外語主題化教學工作坊。	全免。		
5	國際志工團	前往地區有緬甸、中國廣西、馬來西亞及南非…等	

■ 國際學位計畫

參加培訓計畫的入學新生，可依各學系「量身打造」的專屬學程，完成學分相互抵認。依修課狀況，在佛光大學修業期間，修通識及院基礎、系核心等課程，到美國西來大學修業期間，修讀第二主修，完成兩校畢業門檻後，獲頒兩校畢業證書。

一、申請資格：

- (一) 在本校修讀滿 2 年(含)以上(須具備大一下學期以及大二上學期成績單者，使符合申請資格)。
- (二) 操行成績每學期平均需達 80 分或以上。
- (三) 托福網路測驗 (TOEFL iBT) 成績達 69 分(含)或雅思 (IELTS) 達 5.5 以上，若未達標準，成績介於 59 至 68 分者或是雅思成績 5.0 分，仍得以提出申請；但須經過西來大學 EPT (英文能力分級測驗) 通過後，依照語言程度落點安排自費上語言學校或可直接進入正規制大學部課程；經本校審查通過且獲得西來大學複審錄取後，

須於西來大學就學期間，修習西來大學所規定之相關課程，其中語言課程或銜接課程之學費須自行負擔。托福班相關訊息請參考本校語文中心。

(四) 經系(所)主任同意。

二、申請時程：開學後第二週公告。

三、申請文件：

- (一) 申請表(附一寸彩色照片、需有系主任、院長和教務處之簽章)。
- (二) 歷年中、英文成績單各一份(需顯示班級排名)。
- (三) 英文推薦信一封(院長、系主任、導師及任課老師皆可)。
- (四) 英文讀書計劃(自我介紹、就讀科系、學習動機與目標等，至少一頁)。
- (五) 托福成績證明或雅思成績證明。

四、凡錄取本計畫之同學，須依本校私立大學收費標準繳交學費。相關法規請參閱「佛光大學與美國西來大學台美雙學位 實施及獎勵辦法」。

■ 國際交換學生計畫

交換學生計畫建立在與姊妹校平等互惠的原則下，簽訂協議，互相提供出國及來校進行短期、非學位的學習機會。學生前往姊妹校研修一學期或一學年，身分等同該校學生，所修學分可互相採認，以提供兩校學生實質的交流機會。

一、申請資格：

- (一) 本校學士班二年級以上以及研究所在學學生(唯不得以此為由，申請延修或延遲畢業)。
- (二) 操行成績前一學期平均需達 80 分以上，以及前一學期學業成績平均需達 75 分以上。
- (三) 經系(所)主任同意。

二、申請時程：開學後第二週公告。

三、申請文件：

- (一) 申請書一份。
- (二) 前一學期中英文成績單一份。
- (三) 推薦函一份。
- (四) 中英文讀書計畫書一份。
- (五) 符合姊妹校要求有效期限內之該國語言測驗成績證明文件，或經由本校授課教師開具之語言能力證明。

四、交換生補助：

- (一) 非大陸地區：教育部「學海飛颺」獎學金。
- (二) 大陸地區：經「國際暨兩岸事務會議」審核通過者，並獲大陸地區姊妹校錄取為交換生者皆可獲得來回機票七成補助。

五、交換學生除另有規定外，應繳本校全額學雜費及學生平安保險費。交換學生應依各計畫合約規範繳付姊妹校其它相關費用，住宿費用依兩校合約繳交。相關法規請參閱「佛光大學學生選派至大陸高校以外姊妹校擔任交換學生實施辦法」及「佛光大學學生選派至大陸高校交換學生補助實施辦法」。

※ 想要利用年輕歲月出國去聞一聞的學子們，快到雲起樓 305 室「國際暨兩岸事務處」詢問就對了！

■ 國際實習計畫

海外實習主要目標在於增進本校學生實務就讀經驗，促進學生參與國際交流及增加海外實務見習，開拓學生全球視野，培養具國際競爭力人才，藉由與眾不同的國際實務經驗，成為全球所需的國際化人才。本計畫主要目的有三：(一) 強化學生的國際化學習能力、(二) 強化學生對海外企業的認識、(三) 強化學生國際實務能力。

■ 語言學習計畫 (語文教育中心)



TOEIC TOEFL
立馬報名 讓你輕鬆學英文

Shaun 尚老師
台北補教界名師
教授佛光大學托福班 10 年
Google 搜尋：尚赫 Shaun

適合報名對象

- 想參加「台美雙學位計畫」，到美國西來大學讀書的同學。
- 想提升英文能力的同學。
- 有決心把英文聽好的同學。

上課地點

- 佛光大學
在校學習，不必為上課用車勞頓！
老師一樣，價格只有台北的 1/3！

TOEIC 班	TOEFL 基礎班
● 報名費用：10,000 元 (不含書籍費)	● 報名費用：15,000 元 (不含書籍費)
● 上課日期：112 年 9 月 27 日	● 上課日期：112 年 9 月 27 日
● 上課時數：96 小時 (寒假不上課)	● 上課時數：144 小時 (寒假不上課)
● 上課時間：每週三、五 13:10~15:10	● 上課時間：每週三、五 15:20~18:10

報名即日起至額滿為止
歡迎加入 佛光大學英語輕鬆學社群
語文教育中心 (03)9871000 #12605

佛光大學語文教育中心

托福班：(即日起開放報名額滿為止)

上課時數：144 小時

上課地點：佛光大學

上課費用：15,000 元 (不含書籍費)

★ 繁星推薦錄取生 → 全部都享有免費托福班 144 小時；

★ 申請入學錄取生 → 學測「國英數社」合計 38 級分以上、或「國英數自」合計 34 級分以上、或「英文 12 級分以上」。

多益班：(即日起開放報名額滿為止)

上課時數：96 小時

上課地點：佛光大學

上課費用：10,000 元 (不含書籍費)

【報名表下載】

※ 詳閱請見「佛大訊息校園活動」或

「通識教育委員會網頁」網址：

<https://reurl.cc/XLM3vq>

追逐夢想的起點-教務篇

■ 國際志工團 (學務處課外活動組)

帶著愛無國界、帶著尊重與包容、帶著愛心去旅行。走！我們出發，讓自己的假期更有意義！每年暑假本校會與他校或其他單位合作，辦理國際志工營，讓學子藉此培養全球視野，增加國際移動能力。如有任何問題請洽雲起樓 208 學務處課外活動組辦公室或撥分機 11223 詢問。

新生學號查詢及學生系統登入

註冊小幫手！

■ 透過「新生學號查詢系統」進行查詢，網址與 QR-Code 如下：



■ 登入「學生系統」並填寫「學籍資料表」

※請務必於 **8月31日前** 完成學籍資料填報。

如欲 **9月6日** 註冊當日順利取得學生證者，建議於 **8月18日前** 完成學籍填報，並依規定上傳大頭照及證件等文件，以利學生證提前製作並於 **9月6日** 註冊當天發送。

登入帳號：學號

預設密碼：fgu@出生月日四碼（如：1月23日生，則請輸入 fgu@0123）



■ 註冊應注意事項

一、註冊相關事項提醒

- （一）本校採用『網路註冊作業』，辦理網路註冊時間 **112年7月17日至8月31日** 止，請務必於期限內上網完成註冊學籍資料填報作業。
- （二）逾期未註冊者依規定取消入學資格。

二、報到程序：

- （一）學士班學生：請於 **8月19日** 新生說明會至錄取學系繳交「畢業證書正本、影本」或「修業證明書」或「同等學力證明書」；若無法取得相關畢業證明者，須提供「高中三年歷年成績單」。
★如無法於期限前繳交畢業證書或有任何畢業證書繳交問題，請務必與學系秘書聯繫。
★倘若無法於期限內取得所屬證明文件，於開學日後才取得者，必須簽結切結書（表單連結：<https://reurl.cc/ErW0DK>），並於期限前寄回。
- （二）研究所學生：請依報名簡章規定辦理報到與繳交學歷證件。

三、註冊程序：

- （一）請於 **8月31日** 前至「**學籍資料表**」將個人資料確實填寫完畢。

操作步驟：

- （1）本校網頁（<https://www.fgu.edu.tw>）。
 - （2）選擇「學生專區」/「學生系統」/「新生入學相關」項下「**學籍表**」確實填寫個人資料，並上傳大頭照及相關證件影本（上述二項資料解析度須清晰）（請單純上傳證件，背景請避免不相關之底圖或影像）。
 - （3）學生系統登入帳號：預設帳號為學號；預設密碼為 fgu@出生月日四碼。
- （二）填寫「**學籍資料表**」之注意事項：
1. 須依程序完成各項填報上傳作業，註冊程序方視為完成，即可領取學生證；未完成者則視為「未註冊」。（相關規定請參見 p.19-20）
 2. 學籍資料表須上傳「1吋或2吋大頭照片（本照片將提供製作學生證製發使用）」，並「掃描或翻拍身份證／外籍人士居留證」至系統中。
 3. 請輸入完整之戶籍地址資料（包含鄰里與郵遞區號），以利系統判讀。
 4. 「英文姓名」欄位為必填欄位，此資料將作為日後學位證書（英文版）製發依據，請務必填寫正式英譯姓名。
（1）已辦有護照者，請依護照上之英譯姓名與格式進行填寫。
（2）尚未辦理護照者，請依系統指示參考外文本部「外文姓名中譯英系統」編寫您的正式英譯姓名，建議使用威妥瑪拼音：如王小華英譯姓名即為 WANG, HSIAO-HUA（姓，（空半格）名字中間以橫槓區隔）。

四、新生如何完成註冊與領取學生證：

統一辦理時間：請於 **9月6日** 至懷恩館「新生註冊服務台」辦理。

當日需準備資料如下：

- （一）二吋照片共 1 張（新生體檢需使用的）。

在學4年 公立收費

- (二) 繳費單收據聯。
 ※如已辦理就學貸郵寄或親送「第二聯：學校存執聯」至學務處生活輔導組者，請預先影印備查，或攜帶「第三聯」。
- (三) 男生須填交「學生兵役調查表」（無論是否須服兵役或已退伍都要填）。
- (四) 學生銀行或郵局存摺影本一份（戶名與帳號需清楚，請務必繳交至「新生註冊服務台」或日後繳交至出納室（雲起樓 105 室），並於存摺影本上註記所屬系所、學號和姓名；如尚未有存摺者，建議辦理與本校合作之金融單位（合作金庫）之存摺，則日後如有工讀金匯款事宜，可減少轉帳之手續費）。
- (五) 請填寫註冊程序單（現場提供），並繳交至「新生註冊服務台」，教務處註冊與課務組人員查核下述資料完備無誤後，現場即直接核發學生證。
1. 於學生系統已完整輸入及上傳學籍資料。
 2. 已繳交本學期學雜費（包含學貸款項確認完備，且餘款亦已繳齊）。
 3. 已完成新生入學健康檢查。

個別辦理時間：如果您於 9 月 6 日無法集體統一完成註冊，請於開學十日內（9 月 22 日前）親自至教務處註冊與課務組（雲起樓 3 樓 304-2 室）個別辦理註冊並領取學生證。
 ※至教務處前，請先至學務處健康中心繳交健檢報告（雲起樓 103 室）。

五、學分抵免事宜：

提醒預計抵免學分的同學（轉學生或研究生），須於 **9 月 22 日前**繳交學分抵免申請。

1. 操作步驟：進入本校網頁（<https://www.fgu.edu.tw>）／選擇「學生專區」/「學生系統」/「新生入學相關」項下「抵免作業」進行申請。

2. 審核關卡

請將抵免申請表印出，並確認預計抵免課程及學分數資料是否正確，再附上「成績單」或「學分證明」正本，自行送至課程開課單位進行核章。

(1) 系所課程：請送至所屬學系系辦核章。

(2) 通識課程：通識、國文或英文等課程，則送至通識教育委員會下之通識教育中心或語文教育中心核章（雲起樓 209 室）。

(3) 最後須於申請期限 9 月 22 日前，將申請表送至教務處註冊與課務組（雲起樓 304-2 室）。



※ 佛光大學教務處，網址：<https://academic.fgu.edu.tw/>

■ 112 學雜費收費標準

※ 詳細請參閱「會計室」學雜費專區，網址：<https://account.fgu.edu.tw/>。

※ 或至本校網頁→行政單位→會計室→學雜費專區

		國立大學 收費標準	私立大學 收費標準
本國籍	一般生 (一~四年級)	V	
	參加台美雙學位 (一~二年級)	V	
	參加台美雙學位 (三~四年級)		V
	佛教學系 (一~四年級)		V
	運動績優 (圍棋隊、女籃)		V
外籍生	海外聯合招生委員會分發	V	
	僑生、港澳生申請入學	V	
	外國學生申請入學		V
陸生	大陸地區聯合招生委員會		V

一、正常修業年限收費標準

- (一) **103 學年度(含)以後入學之本國學士班學生**，本校另依「佛光大學學士班佛光助學金實施辦法」給予助學金，並於當年度註冊繳費單中直接扣除(學雜費實繳金額與 102 學年度入學者相同)。學士班新生入學助學金，係指以本校報經教育部核定學雜費標準數額扣除國立大學學雜費後之差額，使學士班學生之學雜費相當為國立大學收費標準。詳細規定請參照本校「學士班佛光助學金實施辦法」。
- (二) 透過「海外聯合招生委員會」分發入學，或經本校「僑生及港澳生申請入學單獨招生」錄取之僑生及港澳生，依教育部「僑生回國就學與輔導辦法」及「香港澳門居民來臺就學辦法」之規定，學士班學生之收費依本國學生收費基準辦理，而依本校「學士班佛光助學金實施辦法」學雜費相當為國立大學收費標準。
- (三) 參加「2+2 Program 培訓計畫」學生，依本校「學士班佛光助學金實施辦法」，出國修課期間適用私立大學學雜費收費標準。
- (四) 領有「佛學菁英獎學金」之學生，依本校「培育佛學菁英獎學金辦法」，適用私立大學學雜費收費標準。
- (五) 領有運動績優獎學金之學生，依本校「圍棋代表隊學生獎學金辦法」及「女子籃球隊學生助學金發給辦法」，適用私立大學學雜費收費標準。
- (六) 經「外國學生申請入學」之外籍生，依教育部「外國學生來臺就學辦法」，適用私立大學學雜費收費標準。
- (七) 透過「大學校院招收大陸地區學生聯合招生委員會」招收之陸生，依教育部「大陸地區人民來臺就讀專科以上學校辦法」，適用私立大學學雜費收費標準。
- (八) 依本校學則第 13 條規定，突遭重大災害之學生，所修科目學分如未達每學期最低應修科目學分，得依以修習學分數核計學分費，每學分 1,300 元，若修習課程為 0 學分或學分數不等於時數時，則依實際授課時數計算學分費。

112 學年度學雜費收費標準 單位：新台幣元

學制別	院別	系所	學費	雜費	電腦及網路通訊使用費	學生平安保險費	合計	扣除佛光助學金相當為國立收費
112 學年度入學	人文學院	中國文學與應用學系、歷史學系、外國語文學系	35,700	7,000	1,000	840	44,540	26,840
	創意與科技學院	資訊應用學系、產品與媒體設計學系、傳播學系	36,720	12,000	1,000	840	50,560	30,840
		文化資產與創意學系	35,700	7,000	1,000	840	44,540	26,840
	社會科學學院	社會學暨社會工作學系、公共事務學系	35,700	7,000	1,000	840	44,540	26,840
		心理學系	36,720	12,000	1,000	840	50,560	30,840
	管理學院	應用經濟學系、管理學系	35,700	7,000	1,000	840	44,540	26,840
		運動與健康促進管理學士學位學程	36,720	12,000	1,000	840	50,560	30,840
	佛教學院	佛教學系	35,700	7,000	1,000	840	44,540	-
	樂活產業學院	未來與樂活產業學系	35,700	7,000	1,000	840	44,540	26,840
		健康與創意蔬食產業學系	36,720	12,000	1,000	840	50,560	30,840

■ 註冊繳費單(範例)

佛光大學
262 宜蘭縣礁溪鄉林美村林尾路 160 號

可以在銀行、ATM、信用卡、郵局、超商繳費唷！超方便的！

請寄至：

先生 女士 寶號 公啟

無法投遞
請速退回

合作金庫銀行
CO-OPERATIVE BANK

補印繳費單網址: <https://ars.tcb-bank.com.tw/student>
第一次登入本站需SSL驗證故網頁顯示會延遲幾秒鐘

使用自動櫃員機(金融卡)繳費時得依學費所列繳款金額繳付不受三萬元之限制。
自動櫃員機轉帳繳款，銀行代號：006、轉入帳號(013205xxxxxxxx) 依繳費單之銷帳編號輸入，並請列印收據保存。

佛光大學 大學部 110 學年第二學期 學雜費

姓名	學號	系/科別	年級	備註
收入科目	金額	收 科目	金	
學費	35,700			繳費單項目明細 一、學費、郵局繳費期限至 111 年... 二、學費將依教育部規定退費(非合庫帳戶會扣除匯款手續費)，其繳費之動作，不視為學校同意繼續就讀之憑據。 三、佛光助學金為佛光大學校內經費，非政府公費補助。 4602125。 四、低收入戶可貸生活費壹萬元，中低收入戶可貸生活費貳萬元。 五、住居在學費單上指定 10750 元。 六、費、書籍費、住宿費、學生團體保險費、... 七、餘教育部減免、校內減免、弱勢助學、佛光助學金等之差額辦理就學貸款。 八、繳款人收執聯
雜費	7,000			
電腦及網路通訊使用費	1,000			
學生平安保險費	480			
教育部減免	0			
校內減免	0			
弱勢助學	0			
佛光助學金	-17,700			
外僑健保費	0			
境外生團體保險費	0			
就學貸款可貸金額: 40,230				
繳免類別:				
住宿類別:				
銷帳編號 0132052166025				
總繳款金額: \$26,480				
新台幣 貳萬陸仟肆佰捌拾元整				
校長: 柯年旺	會計: 陳鶴合	出納: 劉叔		

佛光大學 110 學年第二學期 學雜費 學號: 部別: 大學部 年級:

繳款人	班別:	中華民國 年 月 日	系列:
合庫條碼區	主辦分行: 宜蘭分行 (03)9323911	台灣 Pay QR CODE	統一超商、萊爾富超商、OK 超商、全家超商
	企業戶代號 013205		110218AK3
超商條碼區	經銷商代號	QR CODE	58538500026480
	總繳金額: \$26,480		應繳金額: \$26,480 (超商繳款須另自付 \$15 元處理費)
郵局條碼區	郵局代收劃撥帳號: 50286622	戶名: 合作金庫商業銀行 佛光大學學雜費專戶	11102 AAAA
	11102 AAAA		00000026497
認領	總繳金額: \$26,497 (含代收手續費 \$17 元)		

台灣 PAY

第一聯：合庫分行存查聯

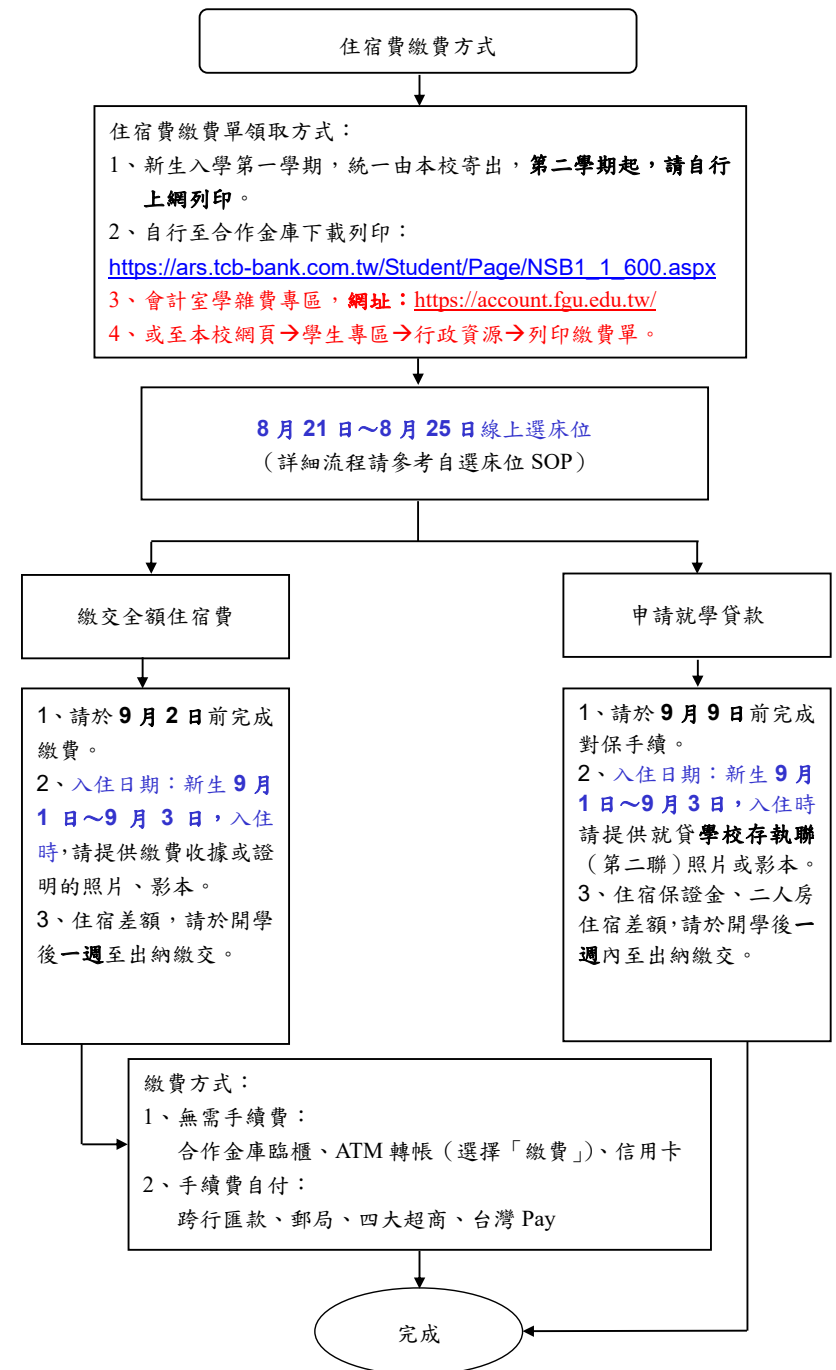
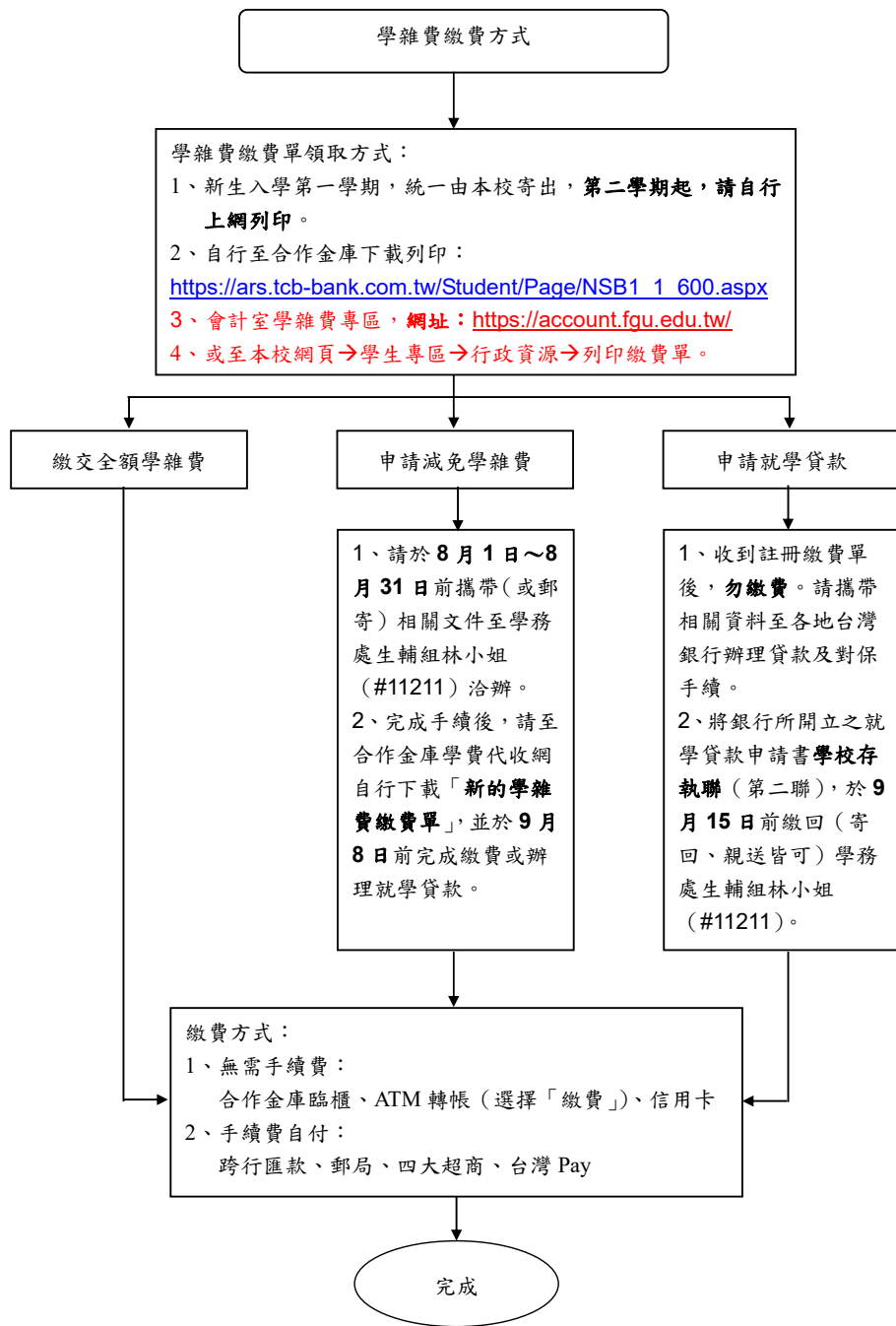

選課一點通

■ 課程查詢

112 學年度第 1 學期各學院系(所、中心)開課課程,請至學校首頁→點選「學生專區」選項。進入網頁後,由「學習資源」群組中點選「佛光課程網」查詢。



佛光課程網(新)

■ 選課時間

一、初選：9月4日(一)凌晨0時至9月7日(四)下午3時止。

二、加退選：9月11日(一)凌晨0時至9月18日(一)下午3時止。

※加退選登記時間為8天,每天凌晨0時至15時,每天登記並抽籤分發,請每天確認選課結果,共有6次選課機會,所跨週末9月16日至9月17日,全天候系統皆不關閉與抽籤,學生可進行操作。

■ 開始選課

一、進入系統

請至學校首頁→「學生專區」→行政資源群組中點選「選課系統」選項。

網址：<https://reurl.cc/3NvxnX>



選課系統

二、帳號登入

學生選課系統
使用者身份驗證

帳號：	學號
密碼：	fgu@月月日日(生日)

注意事項

1. 「選課系統」帳號及密碼與「學生系統」相同,為避免帳號被盜用,請務必先變更密碼(系統預設密碼為fgu@月月日日(生日)),密碼未變更將無法選課。
2. 個人密碼應妥善保管,並於使用後確實登出系統,以防選課資料遭篡改。

■ 選課小提醒

- 一、本學年實施大一新生「部分必修課程」統一帶入作業,惟同學仍需自主規劃修課,並於選課期間上線選課。統一帶入之課程,同學可於加退選期間上線退選。
- 二、學士班學生修習學分數,第一學年、第二學年及第三學年每學期不得少於十五學分,不得多於二十七學分,第四學年每學期至少一門課,至多不超過二十七學分。
- 三、碩士班學生請依各系所之規定。
- 四、選課結束後,正確課表請於「學生系統」中查詢。



學生系統



選課專區

※ 詳細請參閱「教務處註冊與課務組—選課專區」,網址：<https://reurl.cc/NjWXWe>。

■ 上課時間表與課程教室代號

上課時間表	
節次	上課時間
1	08:10~09:00
2	09:10~10:00
下課休息 20 分鐘, 10:00~10:20	
3	10:20~11:10
4	11:20~12:10
午休 60 分鐘 12:10 至 13:10	
5	13:10~14:00
6	14:10~15:00
下課休息 20 分鐘, 15:00~15:20	
7	15:20~16:10
8	16:20~17:10
9	17:20~18:10
10	18:20~19:10
11	19:20~20:10
12	20:20~21:10

開學後依選修課程之課程表,自行前往課堂上課喲!

課表內各棟大樓英文代號	
教室英文代號	大樓名稱
無代號	雲起樓
L	雲五館/城區部
B	德香樓
C	香雲居
D	雲來集
M	海淨樓
N	雲水軒
U	雲慧樓
V	海雲樓
X	林美寮

■ 「英文能力分班」分班及結果查詢

- ▶ 每位大一同學皆需參加英文能力分班,英文能力分班時間為112年9月4日(一)。
- ▶ 能力分班相關資訊,請務必於8月底至本校首頁或佛光大學語文中心粉絲團查詢,若未參加能力分班者,將無法進行英文選課喔!
- ▶ 選課系統將依能力測驗結果自動帶入英文班別,若需改選同程度、不同班別課程,請於加退選期間自行上網辦理。



※ 詳閱請見「通識教育委員會網頁」網址：<https://reurl.cc/1gyG8D>。

培養乘法人強化競爭力



什麼是學程化？

什麼是「課程學程化」？它和學系又有什麼不同？相信大家一定充滿疑惑，其實，這兩者皆以「系」為單位，差別在於「課程學程化」將龐雜的課程重新安排，劃分成不同階段的學程，如院跨領域特色學程、系領域核心學程、領域專業學程等。

以「套餐配料自由選」的概念，讓多元的選課組合引導學生思考主動學習，給學生一個真正自由、自我負責的學習環境，更可依個別興趣或結合生涯規劃自由運用，同時也增加了修讀第二主修和輔修的空間。

「套餐自由選」說明：

就是將各種不同的單點餐點歸類成為「前菜」、「湯品」、「主餐」的整合概念，同學可依喜好自由選擇搭配組合，即稱之為：「套餐自由選」

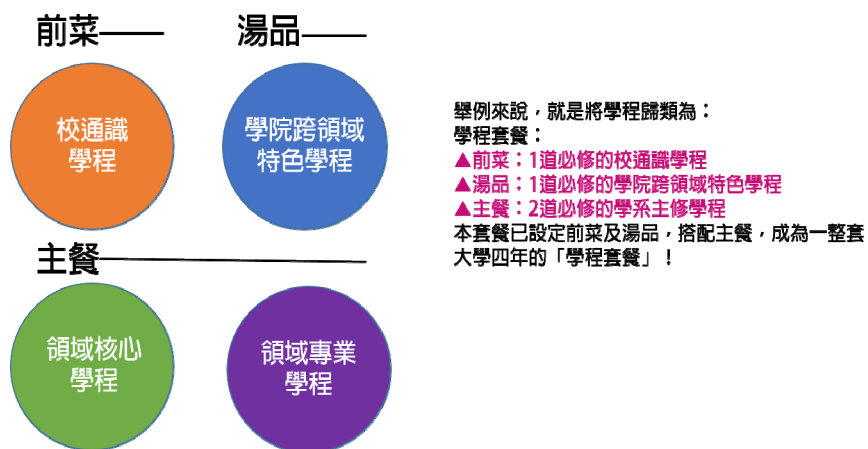

學程制有別於過去學系學分制的最大特色？

彈性調整 + 自由選擇 + 跨域自學

如何達到畢業門檻？

於四年學業修習過程中，每位學生皆需完成下列兩個條件，方可達到畢業資格：

- 一、 完成 4 個必修學程
- 二、 總學分達 128 含以上



學程的選修方式

本校每位學生應完成校通識學程、所屬學院跨領域特色學程及所屬學系「主修領域(領域核心學程、領域專業學程)」，總學分數達 128 學分方可畢業。若完成前述 4 學程後仍不足 128 學分，可以自由選修任意課程或學程補足。

選修的方式有下列三種：

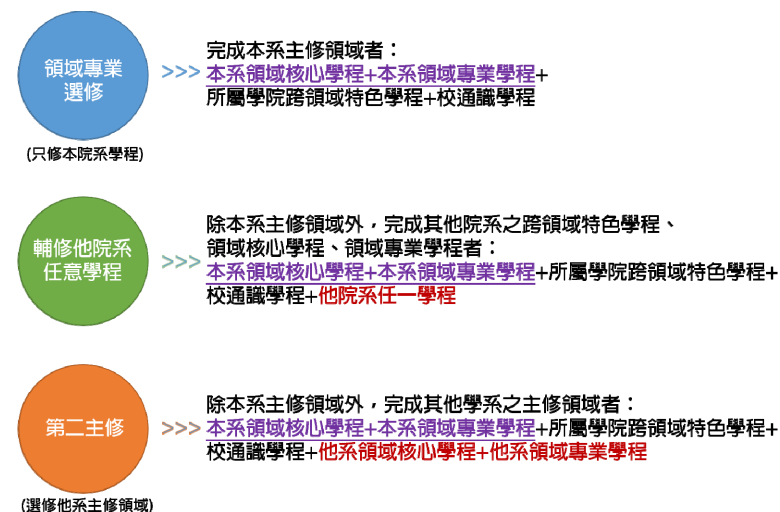

教務放大鏡

■ 保留入學資格（學則第 8 條）

- 一、因重病須長期療養，並持有健保局特約地區醫院以上出具之證明者。
 - 二、持有鄉鎮市區公所以以上出具之低收入戶證明書者。
 - 三、僑生及外籍生因故不能按時來校報到入學者。
 - 四、突遭重大災害或因其他不可抗力因素而無法於當學期註冊入學，並檢具相關證明者。
 - 五、應徵服役者。
 - 六、懷孕者。
 - 七、參加「青年教育與就業儲蓄帳戶方案」之高級中等學校畢業生考取本校者。
- ※ 辦理保留入學者，請於註冊費繳交截止日（9/8）前至教務處辦理。

■ 畢業學分要求

一、學士班：（學則第 16 條、第 17 條）

在規定年限內，依本校「學程實施辦法」規定，修滿通識課程及應修學程，且**總學分不得少於一百二十八學分**，方得畢業。修滿規定的四個學程後，仍不足128學分者，不足學分可自由選修。各學系得依實際需要酌予增加畢業學分數或檢核標準。

畢業年級相當於國內高級中學二年級之國外或香港、澳門地區同級同類學校畢業生，以同等學力資格入學學士班者，其**畢業學分數應增加十二學分**，增修課程由各學系決定。

二、碩、博士班：（學則第 69 條）

- （一）在規定年限內修滿規定科目與學分，博士生並需經資格考核成績及格者。
- （二）通過本校各學系（所）碩士或博士學位考試。
- （三）操行成績各學期均及格。

■ 修業年限

一、學士班：（學則第 16 條、第 17 條）

學士班學生修業年限，各學系均為四年，得延長二年，具身心障礙學生，修業最多可延長四年；因懷孕、分娩或撫育三歲以下子女之需要者，得延長修業一至三年。（學則第16條、第17條）

二、碩士班、碩專班：（學則第 63 條）

碩士班學生修業年限為一至四年。在職生及在職專班研究生修業期限得酌予再延長一年。具身心障礙學生，修業最多可延長四年；分娩或撫育三歲以下子女之需要可延長修業年限一至三年。

三、博士班：（學則第 63 條）

學生修業年限為二至七年為限，具身心障礙學生，修業最多可延長四年；分娩或撫育三歲以下子女之需要可延長修業年限一至三年。

■ 請假規則（學則第 33 條）

一、學士班：

學生因故不能上課者，依照本校請假規則辦理。

學生經核准請假而缺席者為缺課，未經請假或請假未准而缺席者為曠課，惟經核准之公、懷孕、分娩或撫育三歲以下子女等假不計入缺課時數範圍內。缺課及曠課之處理規定如下：

- （一）曠課一小時，以缺課二小時論。
- （二）學生某一科目之缺課總時數達該科全學期授課時數三分之一，經該科教師扣考後，即不准參加該科目之學期考試，該科目學期成績為不及格，僅計算於提出扣考前之成績。
- （三）學生缺課總時數達全學期所修學分授課時數三分之一者，視為學習不完整，應辦理休學。

■ 休學規定（學則第 46 條）

學生每次得申請休學一學期至二學年。休學累計以二學年為原則，期滿因重病或特殊事故無法復學需再申請休學者，經教務長核准，得酌予延長休學年限至多二年。在休學期間應徵服役者，須檢具徵集令影本申請延長休學期限（服役期限不列入休學年限併計），服役期滿，憑退伍令申請復學，期滿不復學者，應辦理休學。

■ 抵免辦法

各系學生之抵免學分數上限，請參各系所訂定之法規。

■ 退學規定（學則第 49 條、第 66 條）

學士班學生有下列情形之一者，應予退學：

- 一、入學或轉學資格經審核不合者。
- 二、操行成績不及格者。
- 三、**逾期未註冊，亦未於開學一個月內請准休學者。**
- 四、修業期滿，經延長修業期限仍無法修滿主系規定科目與學分者。
- 五、自動申請退學者。
- 六、依本校相關規定應辦理休學，但其累計休學期限已屆滿者。
- 七、其他依本校相關規定應予退學者。

研究生有下列情形之一者，應予退學：

- 一、在規定期限內學位考試成績不及格，不合重考規定或合於重考規定，經重考一次仍不及格者。
- 二、修業期限屆滿，而仍未修足應修科目與學分或未通過學位考試者。
- 三、操行成績不及格者。
- 四、入學資格經審查不合者。
- 五、逾期未註冊，亦未於開學一個月內請准休學者。**
- 六、自動申請退學者。
- 七、依本校相關規定應辦理休學，但其累計休學期限已屆滿者。
- 八、發現其論文、創作、展演或書面報告、技術報告有抄襲或舞弊情事，經調查屬實，予以撤銷，公告註銷其已發之學位證書者。
- 九、其他依本校相關規定應予退學者。

※學則全文，請至教務處網頁下載→法令規章→學則，網址：<https://reurl.cc/M095bK>。

追逐夢想的起點-學務篇

學務處業務資訊

業務事項	諮詢單位	學校分機
學生住宿、就學貸款、學雜費減免、獎助學金、校園安全、兵役、學生獎懲、ROTC	生活輔導組	學服中心 11222 住宿 (19:00-20:00): 雲來集宿舍: 03-9871000 轉 83000 海雲館宿舍: 03-9871000 轉 84000 林美寮宿舍: 03-9871800 轉 9 蘭苑宿舍: 03-9359100 轉 9 獎助學金 11213、 學雜費減免與就學貸款 11211、 兵役 11218、 ROTC 諮詢 11218
新生健康檢查、護理諮詢、學生團體保險、境外生(學籍生)團體保險、境外生(學籍生)參加全民健康保險、僑生團體保險	健康中心	11231、11232
學生社團成立、學生自治組織、校內大型活動、學生申訴、原住民族學生資源	課外活動組	11221、11222、11223、11225、11226  FGUS111
	原住民族學生資源中心	11221  FGU-ISRC
個別諮商、諮詢、團體諮商、心理測驗、心理衛生講座、特殊需求學生支持服務	身心健康中心	11245、11246、11247
	資源教室	11241-11244、11248、11249
性平事件通報(校安事件通報)	性平會	11285 (8:30-17:30)、 03-9874858 (24hr)

申請就學貸款常見問題

Q: 申請就學貸款資格?

Ans: 家庭年收入新臺幣一百二十萬元以下均可申請。

Q: 就學貸款資格家庭年收入如何計算?

Ans: 學生未婚者: 為學生本人與父母或法定代理人合計之家庭所得總額。

學生已婚者: 為學生本人與配偶合計之家庭所得總額。

Q: 就學貸款可以貸那些項目?

Ans: 1.學雜費: 該學期實際繳納者(大學部新生4年公立收費)。

2.實習費: 該學期實際繳納者(電腦實習費除外)。

3.書籍費: 每學期 3,000 元。

4.住宿費: 校內住宿依繳費單上實際金額, 校外住宿最高可貸金額為 10,250 元。

5.電腦及網路通訊使用費: 每學期 1,000 元。

6.學生團體保險費: 實際繳納者。

7.海外研修費: 其金額依該管主管機關之規定。

8.生活費(限低收入、中低收入戶): 低收入戶者每學期 40,000 元, 中低收入戶者每學期 20,000 元。

Q: 軍公教子女可以申辦就學貸款嗎?

Ans: 扣除政府之「教育補助款」後, 餘款得以申辦就學貸款。

Q: 申請減免學雜費或弱勢助學金學生可以申辦就學貸款嗎?

Ans: 扣除政府補助「學雜費」或「弱勢助學金」後, 餘款得以申辦就學貸款。

Q: 辦理就學貸款日期?

Ans: 第一學期: 112 年 08 月 01 日起至 112 年 09 月 08 日。

Q: 何處辦理就學貸款?

Ans: 台灣銀行各地分行(簡易代辦處除外)。

Q: 申請貸款應準備哪些資料?

Ans: 1.同一教育階段(學士班、碩士、博士等各分別為一教育階段)第一次申請時, 應邀同法定代理人兼連帶保證人或連帶保證人, 攜帶申貸日前三個月內戶籍謄本、印章、國民身分證及註冊收費通知單, 至承貸銀行簽約及對保。

2.同一教育階段(學士班、碩士、博士等各分別為一教育階段)第二次以後申請, 如連帶保證人不變, 由學生本人攜帶 1. 台銀網站填寫列印之就學貸款申請/撥款通知書 2. 學生本人之國民身分證、印章。

3. 註冊繳費通知書單。4. 同一學程前已辦妥對保之就學貸款申請/撥款通知書第三聯(借款人存執聯)。5. 對保手續費新臺幣 100 元。

Q: 就學貸款銀行完成對保後, 如何向學校註冊?

Ans: 學生於開學日起一週內將銀行對保後之二聯單(學校存執聯)繳回學校, 視同暫准註冊(特別提醒逾時繳交二聯單恕難辦理, 視同放棄就學貸款)。

112 學年第一學期繳交日期: 112/08/01~112/09/15。

就學優待與學雜費減免

獎助學金來領喔！

112 學年度第 1 學期就學優待學雜費減免申請辦理相關事項

新生、轉學生以及復學生申請時間	申請日期：112 年 8 月 1 日至 112 年 8 月 31 日，逾期不予受理。
申請條件	<p>1. 低收入戶子女（記得需另外填寫教育部學產基金低收入助學金申請表）。</p> <p>2. 中低收入戶子女。</p> <p>3. 特殊境遇家庭之子女。</p> <p>4. 身心障礙學生及身心障礙人士子女。</p> <p>5. 策略聯盟學校教職員工。</p> <p>申辦上述 1-5 類減免條件者，需繳交申請表及繳交證明資料申請。</p> <p>續辦下列三項減免的同學，繳交申請表即可，免再交戶籍謄本及相關佐證資料。</p> <p>1. 原住民籍學生。</p> <p>2. 同一戶兩名（含）以上子女就讀本校（含已畢業於本校者），第二名起即享有本優惠。</p> <p>3. 直系親屬或學生本人參加佛光會會員滿五年以上且未中斷者。</p> <p>申辦軍公教遺族減免同學，經核定後於期限內不需再提申請。</p>
提醒事項	<p>1. 請至申請系統(https://fquapp03.fgu.edu.tw:8082/studexemp/)填寫申請資料後送出並印出申請表，資料確認無誤後簽名並檢附證明，繳至雲起樓 205 室學務處生輔組或以掛號方式郵寄（須查驗正本者，請另附掛號之回郵信封）辦理。</p> <p>2. 符合減免資格且需申辦就學貸款者，請務必先辦妥學雜費減免手續，減免後餘額方可申辦就學貸款，不得全額貸款。</p> <p>3. 請先完成申辦學雜費減免程序，待學校修正學雜費繳費單金額後，再行列印新學雜費繳費單於規定期限內完成繳費。</p> <p>4. 復學或再考入及轉學時，不得重複減免相同年級及相同學期，如有上述狀況重複申請者，將另行通知同學來繳還學雜費（追繳）。</p> <p>5. 凡依據各類生就學減免辦法申請就學減免之學生，同時符合其他政府提供之獎助學金申請資格，僅能擇一申請。學生嗣後如有要求退回已補助之學雜費減免金額，改申請其他政府助學金補助等情事，依「政府各類助學措施系統整合平台作業須知」發放順序之規定，應不予辦理。</p> <p>6. 各項減免學雜費金額標準或相關規定如有異動，復請以最新公告為準。</p>

佛光大學校內獎/助學金及教育部助學金 懶人包



法規查詢

獎/助學金方案	申請時間	申請資格	補助額度
佛光大學 學士班佛光助學金	入學就可享有	佛光學士班學生	國立大學收費
繁星推薦入學 學生專案獎助學金	上學期 10/01-10/10 下學期 03/01-03/10	依據繁星入學成績申請	10,000 元或 20,000 元
佛光大學學士班 優秀學生獎學金	03/01-03/10	依據入學成績申請	星雲獎 30,000 元 優秀獎 10,000 元
佛光大學碩士班 優秀學生獎學金	上學期 10/01-10/09 下學期 03/01-03/10	1. 星雲獎學金:本校大學部畢業生錄取本校研究所者。 2. 國科會研究創作獎學金:參與國科會大專學生專題研究計畫並獲得研究創作獎者。 3. 本校學生申請一貫修讀學、碩士學位者。	1. 星雲獎學金:17,500 2. 國科會研究創作獎學金:頒給獎學金 100,000 元 3. 一貫修讀學、碩士學位獎學金;頒給獎學金 25,000 元。
佛光大學 惜福結緣入學優惠	08/01-08/31	1. 參加佛光會會員滿五年以上者 2. 同一戶有兩名以上(含)就讀本校者。	個別享有百分之十之優惠
書卷獎	上學期 10/15 前 下學期 03/15 前	學業成績與操行及各方面表現良好	一名 5000 元
佛光大學急難濟助金	發生日起 30 日內	意外傷病、家庭遭遇風災、水災、火災、父母一方罹癌、死亡、雙亡等。	5,000 元-60,000 元
溫馨校園惜福餐卷	不用申請 符合資格即可	低收入、中低收入、特殊境遇家庭、輕度、中度、極重度身障者及其子女、符合弱勢助學金資格者。	每餐 20 元，一學期發給 600 元。
愛心「鹹菜會」	6 個月內	家庭年所得低於 70 萬元以下及其他特殊條件	濟助金每次 3,000 元，一學期至多補助四次。 溫馨餐卷每日 90 元，每月補助最多以 22 日計

報告班長 學生兵役狀況調查表

楊梓濱先生獎助學金	上學期 10/01-10/09	凡設籍宜蘭縣籍學生可申請獎學金急難救助金。	獎學金:10,000 元 急難救助金:3,000 到 10,000 元。
梅曉珮女士紀念助學金	下學期 03/01-03/10	實質弱勢者。 在校前一學期成績達 75 分以上，且操行成績達 80 分以上，皆可申請。	每名獎助 10,000 元。
謝劍名譽教授獎學金		修讀人類學相關課程	各年級乙名，獎金 6,000 元。
大專院校弱勢學生助學計畫-生活助學金	每學期期末，若有缺額將延到次學期開學	1. 低收入戶學生 2. 中低收入戶學生 3. 特殊境遇家庭子女 4. 經學習單位晤談，確定卻有經濟困難者	每個月 6,000 元，每學期發放四個月。 每個月需服務 30 小時。
大專院校弱勢學生助學計畫-校內住宿優惠	每學期期末，若有缺額將延到次學期開學	前一學期學業成績平均 60 分以上之低收入戶學生。	免費折抵宿舍費用 生活服務學習時數每學期 40 小時。
大專院校弱勢學生助學計畫-助學金	上學期 10/01-10/20	1. 前一學期學業成績平均 60 分以上。 2. 家庭年所得在 70 萬元以下。 3. 家庭應計列人口之利息所得和計不逾新台幣 2 萬元。 4. 不動產價值合計在 650 萬元以下。	補助級距分為 5 級，補助金額為新台幣(以下同)5,000-35,000 元減輕其籌措學費負擔。
大專院校弱勢學生助學計畫-校外租金補貼	上學期 10/01-10/20 下學期 03/01-03/20	符合低收、中低收及助學金資格者。	依租賃縣市區域，每人每月補助 2,000 元至 3,000 元。
學產基金	上學期 09/07-10/12 下學期 02/16-03/08	低收入戶	每人新台幣 5,000 元

- 詳情請參閱各項獎助學金辦法要點。
- 申請日期會因國定假日或教育部公布的辦理日期略有異動，請依實際公告日期辦理。

說明：新生入學（含轉、復學）男生均應詳實填寫，本表請於開學一週內繳至生輔組（雲起樓 205 室），本資料僅供兵役（緩徵、儘召）相關權益申請依據，離校銷毀，若有填表不實或逾時繳交（未交），因而違反兵役法或接到入營徵集通知者，相關責任自負。

※請擇一勾選(如不了解請電洽 03-9871000 轉 11216 洽詢)

未服役 現役 已服一般兵役 已服滿四個月軍事訓練(83 年次以後) 已服替代役
已服國民兵役 免役(需附鄉鎮公所證明)除役(除役年齡指義務役士兵(含軍事訓練)滿 36 歲，志願役士兵 45 歲，士官、尉官 50 歲，士官長、校官 58 歲之當年 12 月 31 日 24 時起)

姓名	出生日期	年 月 日	身分證號
系所	學號	年級	班別 <input type="checkbox"/> 學士班 <input type="checkbox"/> 碩士在職班 <input type="checkbox"/> 碩士班 <input type="checkbox"/> 博士班
入學日期 (請填寫開學日期)		預定畢業日期 (學士班修業 4 年、研究所修業 2 年、博士班修業 3 年，畢業該年 6 月底)	
戶籍地	縣(市) 鄉鎮市區	家中電話	行動電話

※請依身分證資料填寫。

已服完兵役者 才需填寫	軍種(陸戰隊填海軍、海巡署填陸軍)	退伍階級
----------------	-------------------	------

佐證資料影本粘貼處

(證書影本請向上對齊虛線)

- 01、未服兵役者：粘貼身分證影本正、反面(很重要，一定要貼)
- 02、現役者：黏貼軍人身份證影本
- 03、已服役者：常備兵役退伍令(含軍事訓練結訓證書)影本
替代役(退役證明書影本)
國民兵役(國民兵役證書影本)
免役(鄉鎮市區公所或後備指揮部證明影本)

身分證正面影本

內容文字須清楚可辨視

身分證背面影本

內容文字須清楚可辨視

填表人簽名：_____ 填表日期：_____年_____月_____日

溫馨安全又省錢的宿舍

■ 宿舍環境

一、宿舍空間：

		雲來集 (女生宿舍)	海雲館 (男生宿舍)	林美寮 (男生、女生宿舍)	蘭苑 (男生、女生宿舍)
公用空間	交誼廳	v	v	v	v
	茶水間	v	v	v	v
	洗衣間(投幣式洗衣機及烘衣機)	v	v	v	v
	曬衣間	v	v	v	v
	自動販賣機	v	v	v	v
	飲食部	v			
	販賣部			v	
	簡易廚房	v	v	v	
寢室空間	設有床鋪、書桌、衣櫃、獨立空調、乾溼分離之衛浴設備、網路插孔				
★各寢室均採插卡式電源系統					
★雲起樓 1 樓設有萊爾富便利商店					

二、宿舍安全系統：

各棟宿舍均為電子門禁管制系統，且於宿舍週邊及出入口設置 24 小時攝影機，有關宿舍生活規範請參閱本校「學生宿舍管理辦法」。

三、住宿費：

- (一) 經核准之住宿生，應住滿一學年，然於第一學期需繳交保證金貳仟元。未住滿一學年將沒收其保證金，學年結束後統一退款。
- (二) 住宿費以學期為計算單位，依據不同棟別，2 人房每學期 7,850-10,750 元，4 人房每學期 6,750-8,750 元（均不含寒暑假）。
- (三) 電費學校提供基本度數，超出者需另外購買電卡。
- (四) 寒暑假住宿須提出申請，經核准並繳納實際住宿費用方可住宿。

■ 宿舍申請

- 一、大一及碩一新生請於「學生住宿系統」申請住宿後，保證住宿並非強迫住校；因本校床位有限，基於公平公正原則，大二以上採公開電腦抽籤方式，然再依其序號實施分配，惟研究生員額，以不超過總床位數 1% 為原則。若持有身心障礙手冊或身高超過 185 公分以上者（暨在職專班學生）採人工申請作業，惠請電洽學務處生活輔導組（03-9871000 轉 11222 或於 19:00-20:

00 電洽各棟宿舍服務台：雲來集宿舍：03-9871000 轉 83000；海雲館宿舍：03-9871000 轉 84000；林美寮宿舍：03-9871800 轉 9；蘭苑宿舍：03-9359100 轉 9）。床位分配名單預定 8 月 27 日下午 14 時於學校網站上公告，請自行上網至學校首頁查閱。

- 二、112 學年度第 1 學期宿舍進住日期暨作業時段為：112 年 9 月 1 日（五）起至 9 月 3 日（日）止，每日上午 9 時至下午 6 時，如未能於進住時間內入住，惠請來電請宿舍管理員保留床位；逾期未進住者視同放棄住宿，床位將由其他同學遞補。

- 三、辦理進住手續填寫資料時，另需張貼 1 吋大頭照片一張，並請攜帶住宿費繳費收據及個人存摺封面影本。

四、大學部新生申請學生宿舍作業說明：

- (一) 惠請新生（保證住宿並非強迫住校）務必於 112 年 8 月 21 日 12 時起至 8 月 25 日 12 時止前至「新鮮人入口網」網站 <https://fqudorm.fgu.edu.tw:8082/dorm/> 上登錄並選取個人床位，完成住宿申請相關資料(選擇樓層、房號、房型、床位)勾選，若有未完成點選者視同放棄住宿。

五、其他事項：

- (一) 學生宿舍僅提供床鋪、書桌、桌燈，未提供床墊、枕頭等個人用品；寒暑假因常有營隊進駐，原則上宿舍清空，故請同學平時勿累積太多個人物品，以利搬運。
- (二) 二人套房、四人套房（雲來集） 均為上鋪，下方書桌及衣櫃。

床鋪尺寸：190*96CM

四人套房（海雲館） 為上、下鋪（各二）。

床鋪尺寸：188*86CM

四人套房（林美寮） 均為上鋪，下方書桌及衣櫃。

床鋪尺寸：190*96CM

六、其他

- (一) 宿舍修繕事宜：「本校首頁」→「學生專區」→「意見信箱暨請修」或洽總務處營繕組。
- (二) 其他詳細資料請參考「新鮮人入口網」或「學務處網頁」。

七、宿舍照片

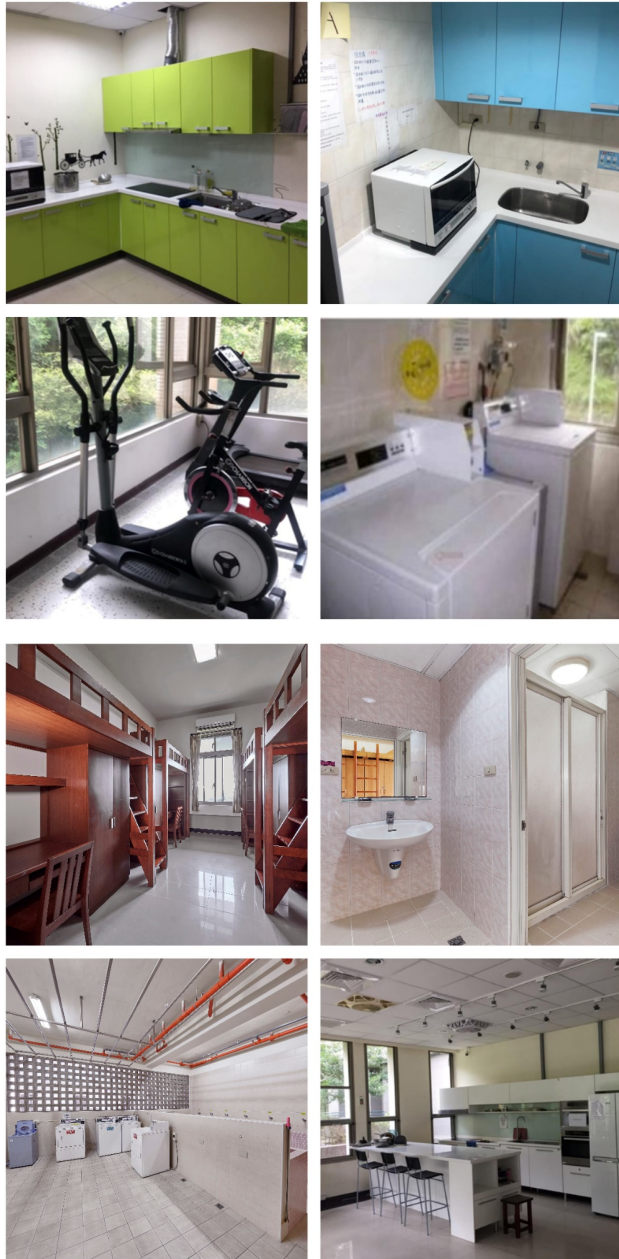



佛光大學

Fo Guang University

社團總覽

自治性組織

- 學生會、學生議會
- 海雲館宿舍自治會
- 歷史學系系學會
- 管理學系系學會
- 心理學系系學會
- 外國語文學系系學會
- 應用經濟學系系學會
- 公共事務學系系學會
- 中國文學與應用學系系學會
- 健康與創意蔬食產業學系系學會
- 社會學暨社會工作學系系學會
- 產品與媒體設計學系系學會
- 文化資產與創意學系系學會
- 未來與樂活產業學系系學會
- 資訊應用學系系學會
- 傳播學系系學會
- 佛教學系系學會

學術文藝性

- 字在雅集書法社
- 熱音社、國樂社
- 吉他社、太鼓社、攝影社
- 管樂社、咖啡社、急救社
- 廚藝研究社、佛光大學鑫馬社
- 佛光打擊樂社、崇德青年社
- 佛大嘻哈文化研究社
- 佛光大學-芳香療愈
- 占星社、合唱團

服務性

- 三好學社
- 親善大使社
- 甲上志服務隊
- 胡瀚文平安行宣導社
- 鐵票團、蔬善社
- 小太陽服務隊
- 雲來暖全社、晴天服務社
- 國際志工社
- TFLS

康樂性

- 熱舞社
- 同人創作社
- 佛光大學韓舞社
- 密室逃脫研究社
- 魔術研究社

體育性

- 佛光羽球社
- 桌球社、撞球社
- 佛光大學圍棋社
- 佛光大學排球社
- 自行車休閒運動社
- 佛光大學美式躲避球社
- 啦啦隊、射箭社
- 籃球社、棒壘社
- 三對三鬥牛社
- 身心靈社

聯誼性

- 新原力
- 僑外生聯誼會
- 畢業生聯合會
- 蛤聯會
- 桌遊社

如何加入社團

登入校園 e 化系統 > 學生社團 > 學生參加社團 > 勾選欲參加之社團 > 等待社長審核

社團相關問題  **FGUS111**

學務處課外活動組製

頭好壯壯身心好

佛光大學 112 學年度新生入學健康檢查實施須知

- 一、依據：依據教育部「學校衛生法」等相關法令辦理。
- 二、目的：為了解本校新生入學一般健康情形及特殊疾病之健康狀況，期能早日發現體格缺點和疾病、及早予以矯治和預防、以及適當的輔導，並預防傳染病，以維護學生健康，建立學生重視身心健康的觀念、態度和行為。
- 三、實施對象：本校全體新生及轉學新生，於入學時依規定應完成健檢。
- 四、檢查內容：一般體格檢查、理學檢查、尿液檢查、血液常規檢查、生化血液檢查、胸部 X 光檢查等。
- 五、日期：**112年09月06日(三)**(含學士班、碩士班、碩士在職專班及博士班與各系的轉學生)。
- 六、承辦醫院：**台北宏恩綜合醫院**。
- 七、檢查地點：佛光大學懷恩館 1 樓。
- 八、檢查費用：**每人新台幣 600 元整**，於檢查時由醫院派員當場收費。

於健檢當日繳交當年度有效期內之低收入戶證明文件者(須有標示學生身分資料)，且經醫院查驗並認可者，可減免健檢費用。

九、各系檢查時間表：(含學士班、碩士班、碩士在職專班及博士班與各系的轉學生)

(一) 學士班：

健檢時間	健康檢查系所別	健檢時間	健康檢查系所別
08:10-09:00	管理學系 管理學院運動與健康促進 管理學士學位學程 產品與媒體設計學系	11:10-12:00	中國文學與應用學系 佛教學系 應用經濟學系
09:10-10:00	公共事務學系 健康與創意蔬食產業學系	13:00-13:50	歷史學系 外國語文學系 文化資產與創意學系
10:10-11:00	心理學系 未來與樂活產業學系 資訊應用學系	14:00-15:00	傳播學系 社會學暨社會工作學系

每班新生必須於規定時間內前 10 分鐘開始進行健檢報到手續(報到地點於懷恩館 1 樓)。

例如：管理學系報到時間為 08:00 起至 08:10。逾時未報到者，將於每整點之 30-45 分開放逾時未報到者辦理報到。

- (二) 碩士班、碩士在職專班、博士班、學士班轉學生：112 年 09 月 06 日(三) 08:10-12:00、13:00-15:00。

十、注意事項：

- (一) 請務必攜帶**身分證**、**2吋照片 1 張**(背面註明姓名、學號、系所別)，健檢時繳交。
- (二) 檢查日注意事項：
 1. 抽血前六小時禁止進食及喝飲料，抽血後即可進食(若已進食或無法配合者，請於驗血時告知)，如口渴可適量補充少許開水(勿大量補充)，以免影響檢驗結果。慢性病者仍可繼續服藥；唯服用降血糖藥物者，未進食時，不宜服用降血糖藥。如患有糖尿病請事先告知工作人員，以便將您的抽血時間提前進行。
 2. 健檢當天盡量穿著舒適的衣服(運動服或 T 恤)。
 3. 懷孕及可能懷孕之女性受檢者，請先告知健檢人員，請勿接受放射性檢查(胸部 X 光檢查)。
 4. 拍攝胸部 X 光前身上請勿穿戴任何金屬物品。
 5. 若遇颱風來襲，將依行政院人事行政總處公告之停班狀況決定是否延期，延期日期另行公告於本校首頁。
- (三) 個人檢查報告將由**台北宏恩綜合醫院**郵寄掛號至受檢人所提供之收件地址。(勿留學校地址，外籍生可寫宿舍地址)
- (四) 因故不能於校內參加檢查者，應依下列方式擇一辦理，並請於**112年8月31日**前至下列網址回報學務處身心健康中心：<https://reurl.cc/GeMqyp>



1. 自行至台北宏恩綜合醫院辦理健康檢查：

- (1) 時間：**112年7月3日起至112年8月31日止。**

預約專線：(02)2771-3161 分機 268

星期一至五 上午 08:00~10:30；下午 13:00~15:30

星期六 上午 08:00~10:30

- (2) 地點：**台北宏恩綜合醫院**(台北市大安區仁愛路四段 61 號 5 樓、宏恩醫院體檢中心)。
- (3) 費用：600 元。
- (4) 注意事項：

- a. 請攜帶**身分證及 2 吋照片 1 張**進行健康檢查。
- b. **個人檢查報告將由台北宏恩綜合醫院郵寄掛號至受檢人所提供之收件地址(勿留學校地址，外籍生可寫宿舍地址)，辦理校內註冊程序時，請攜帶健檢繳費收據以利查驗。**

c.若您目前正依醫師指示用藥物，受檢當日早晨請勿服用，並請攜帶來醫院以供醫師參考。

d.抵達本院之交通工具：

※捷運：

「忠孝復興站」三號出口向前走，至大安路右轉直行，走到仁愛路不需過馬路左轉，在富邦銀行旁邊。

※公車資訊：

(a)大安路口：36、37、261、263、270、311 藍、621、630、仁愛-公車、仁愛-大有。

(b)仁愛醫院：41、74、204、278。

(c)仁愛國中一：33、52、275、278、285、292、626、630。

※停車資訊：仁愛醫院停車場-每小時 50 元、鴻霖停車場-每小時 60-80 元、東豐街農會停車場-每小時 40 元。

2.自行至地區級以上公、私立醫院（不含診所或衛生所）辦理健康檢查：

- 〈1〉健檢報告需為**112年6月15日起之報告**，檢查當日請持「**佛光大學 學生健康資料卡**」【表格請先自行上網下載，下載方式請看第〈4〉點】及**2吋照片1張**至醫院辦理健康檢查。**資料卡上所列之項目均須完成**，並由健檢醫院將健檢報告填至「佛光大學 學生健康資料卡」，須加蓋醫院官防及相片騎縫章。
- 〈2〉請儘早健檢，因某些檢查項目（如B型肝炎檢查），約10至14天始完成檢驗報告。
- 〈3〉完成之**佛光大學 學生健康資料卡及健檢報告**，請於辦理註冊程序時，繳交至**身心健康中心（雲起樓103室）**。
- 〈4〉學生健康資料卡下載位置：佛光大學網站首頁→行政單位-學務處→表單下載→身心健康中心：表單下載→點選「學生健康資料卡」正反面列印。
- 〈5〉費用：依各醫院收費標準（約 1,800 元-2,300 元左右）。
- 〈6〉繳交期限：112 年 9 月 11 日（一）前。

十一、若有任何疑問，請洽學務處身心健康中心，電話：(03) 987-1000 轉 11231(承辦人俞護理師)，

E-mail：yungching@mail.fgu.edu.tw。

追逐夢想的起點-圖書館篇

蒐集資料的好所在-圖書館



一、借閱方式

- (一) 學生攜帶學生證至雲五館二樓刷卡入館。
- (二) 學生證即借書證，憑學生證辦理借閱。

二、館內提供電腦讓同學自主學習

- 可影印、列印及掃描，各樓層皆提供無線上網。

三、多媒體視聽室

- (一) 提供視聽資料使用，公播版館內閱覽，家用版可外借，共計 14,500 多件。
- (二) 提供單人席、雙人席、欣賞小間（包廂）供不同閱覽人數使用。

四、多元化閱覽環境

- (一) 除一般閱覽席外，設有唐式閱覽席、沙發閱覽席等共七百多個席次。
- (二) 3-5 樓共設置 5 間研討室，提供同學多媒體討論及發想空間。

五、其 他

- 若有任何疑問，請洽「圖書暨資訊處」，電話：(03) 987-1000 轉 11803。

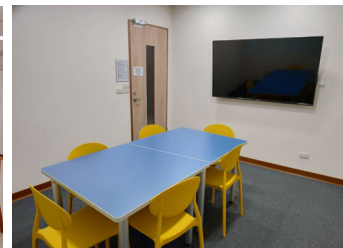
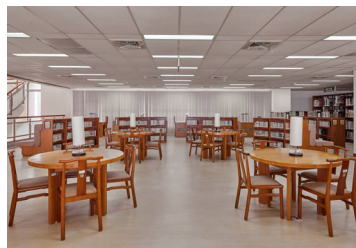
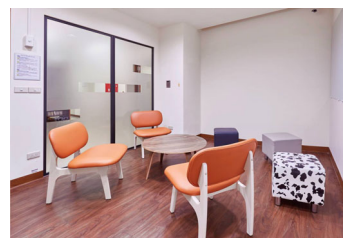

追逐夢想的起點-美食交通篇

如何到達佛光大學？



指示圖說明

- 台鐵
- 高鐵
- 客運
- 校車、台灣好行

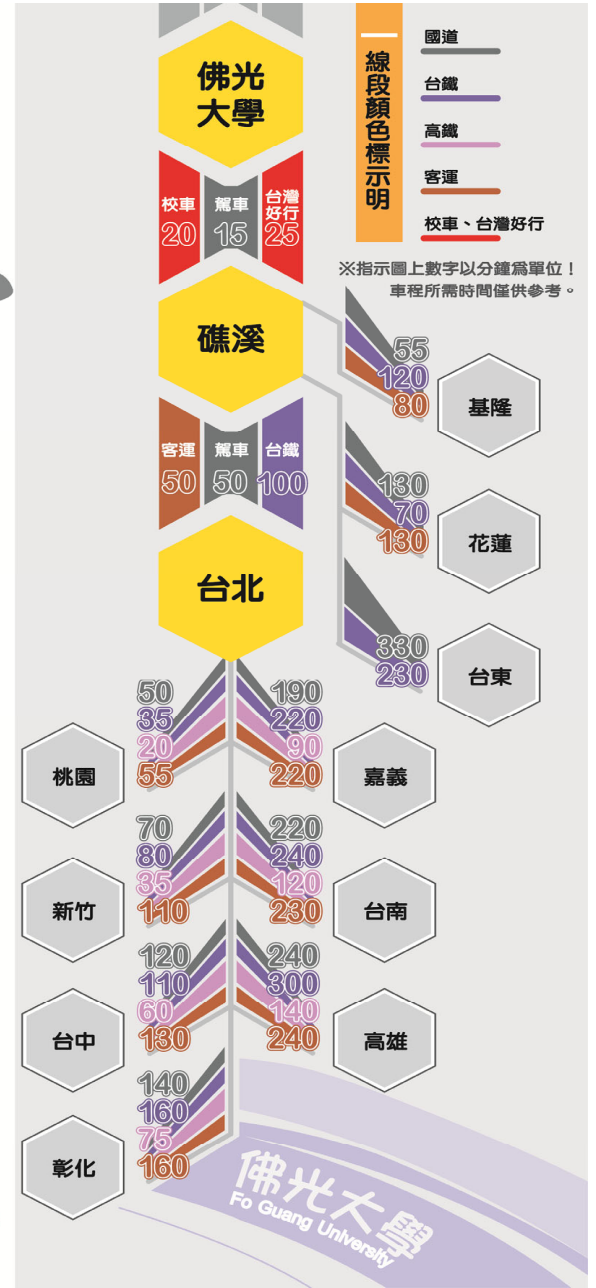
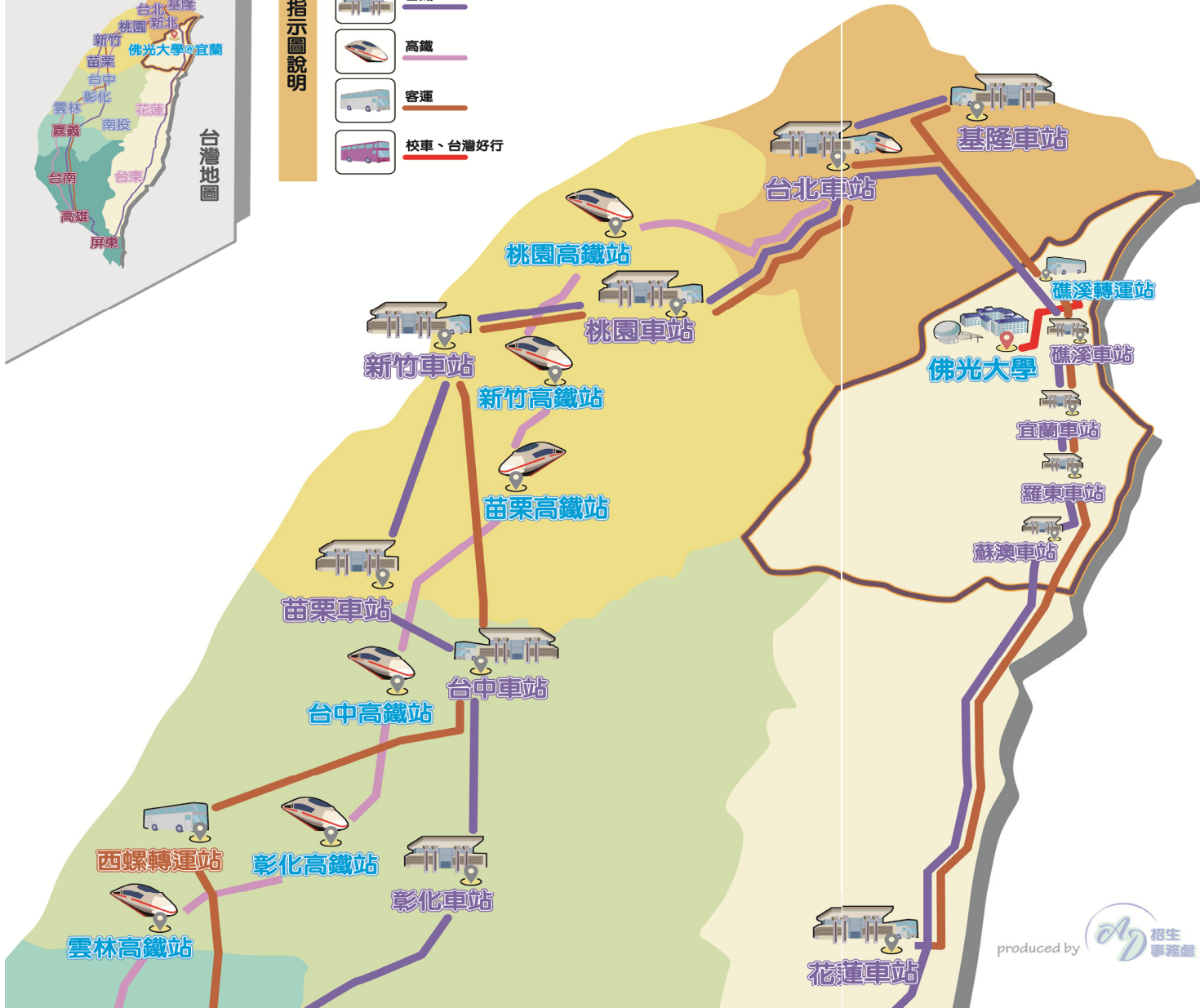

交通路線圖及校車候車站

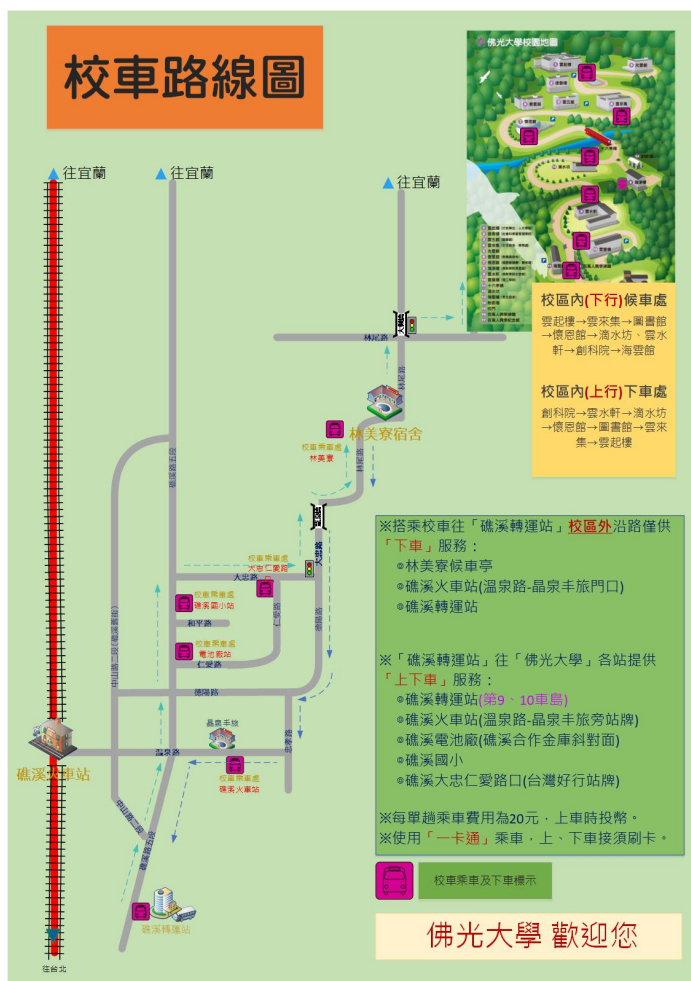

※學校交通車時間表，至學校首頁下方『行：校車時刻』或總務處網站查詢

■ 時刻表查詢



[佛光大學校車](#)



[首都客運](#)



[葛瑪蘭汽車客運](#)



[台灣好行](#)



[台灣高鐵](#)



[國光客運](#)



[台灣鐵路](#)

餐飲廠商、書店服務時間一覽表

樓別 (位置)	廠商名稱	營業項目	營業時間	校內分機 (聯絡電話)	備註
雲起樓 (116室)	萊爾富	便利店	07:30-21:00 週六 08:00-16:00 週日 13:00-21:00	11389	連續假期 僅營業最後一天
	爵士坊	輕食	08:00-16:30	11386	週六日店休
	卡帛烘焙坊	麵包、蛋糕、關東煮	07:30-19:00	11393	週六日店休
	摩斯漢堡	輕食	週三 12:00-13:00		
	手工餅乾、古早味 零食	零食	週一至週四		不定期擺攤
雲來集 (地下室)	豐饌自助餐	自助餐、便當	11:00-13:30 16:30-18:30	11381 (0935-958613)	週六日店休
	可愛之家	快餐、炒飯、炒麵、 各式早點	11:00-14:00 16:30-19:00	11382	週六日店休
	爵士坊 (JAZZ Coffee)	火鍋、簡餐	07:00-14:00 17:00-20:00	11385	週六日店休
	冠鵬商行 (SOLASO)	輕食	11:00-19:00	11388	週六日店休
	7-11 智販機	御飯糰、麵包、飲料等	24 小時		
雲慧樓 (地下室)	香菇食坊	三明治、飯團、飲料、 日式簡餐	07:00-15:00	11391 11392	週六日店休
	7-11 智販機	御飯糰、麵包、飲料等	24 小時		
林美寮 (一樓)	大學商行	便利商店	平日 07:30-20:00 週日 14:00-20:00	03-9871800 分機 5888	週六店休
	7-11 智販機	御飯糰、麵包、飲料等	24 小時		
	曼陀羅滴水坊 (上滴)	(素食) 簡餐、輕食	11:00-19:00	11374	週五店休
興學會館 (一樓)	百萬人滴水坊 (下滴)	(素食) 簡餐、輕食	11:00-19:00	28828	週一店休

校車時刻表 (平日)

校車時刻表 (假日)

佛光大學 平日校車時刻表



班次	雲起樓(起)	城區部	雲起樓(迄)
宜蘭 Y-1	--	07:20	07:50
宜蘭 Y-2	08:00	08:20	08:50
宜蘭 Y-3	09:00	09:30	10:00
宜蘭 Y-4	11:15	11:45	12:15
宜蘭 Y-5	12:20	12:50	13:20
宜蘭 Y-6	15:15	15:45	16:15
宜蘭 Y-7	16:15	16:45	17:15
宜蘭 Y-8	17:15	17:45	18:15
宜蘭 Y-9	18:15	本趟次不回學校	
宜蘭 Y-10	20:15	20:45	21:15
宜蘭 Y-11	21:20	21:45	22:10

班次	雲起樓(起)	林美寮	雲起樓(迄)
校內 S-1	07:45		08:00
林美 L-1	08:35	08:45	08:55
校內 S-2	09:00		09:10
校內 S-3	10:10		10:20
校內 S-4	11:10		11:20
校內 S-5	12:10		12:20
校內 S-6	13:00		13:10
校內 S-7	14:00		14:10
校內 S-8	15:10		15:20
校內 S-9	16:15		16:20
校內 S-10	17:15		17:20

礁溪線



班次	雲起樓	林美寮	礁溪火車站	礁溪轉運站	電池廠	礁溪國小	大忠仁愛路口	林美寮	雲起樓(終點站)
礁溪 J-1	07:10	07:20	07:27	07:30	07:32	07:34	07:36	07:38	07:55
礁溪 J-2	07:20	07:30	07:37	07:40	07:42	07:44	07:46	07:48	08:05
礁溪 J-3	08:10	08:20	08:27	08:30	08:32	08:34	08:36	08:38	08:55
礁溪 J-4	09:10	09:20	09:27	09:30	09:32	09:34	09:36	09:38	09:55
礁溪 J-5	10:15	10:25	10:32	10:35	10:37	10:38	10:40	10:43	11:00
礁溪 J-6	11:15	11:25	11:32	11:35	11:37	11:37	11:40	11:43	12:00
礁溪 J-7	12:20	12:30	12:37	12:40	12:42	12:44	12:46	12:48	13:05
礁溪 J-8	13:15	13:25	13:32	13:35	13:37	13:39	13:41	13:43	14:00
礁溪 J-9	14:15	14:25	14:32	14:35	14:37	14:39	14:41	14:43	15:00
礁溪 J-10	15:15	15:25	15:32	15:35	15:37	15:39	15:41	15:43	16:00
礁溪 J-11	16:15	16:25	16:32	16:35	16:37	16:39	16:41	16:43	17:00
礁溪 J-12	17:15	17:25	17:32	17:35	17:37	17:39	17:41	17:43	18:00
礁溪 J-13	18:15	18:25	18:32	18:35	18:37	18:39	18:41	18:43	19:00
礁溪 J-14	19:15	19:25	19:32	19:35	19:37	19:39	19:41	19:43	20:00
礁溪 J-15	20:15	20:25	20:32	20:35	20:37	20:39	20:41	20:43	21:00
礁溪 J-16	21:20	21:30	21:35	21:38	21:40	21:41	21:43	21:45	22:00

佛光大學 週六校車時刻表

班次	雲起樓	林美寮	城區部	礁溪火車站	礁溪轉運站	電池廠	礁溪國小	城區部	大忠仁愛路口	林美寮	雲起樓(終點站)
宜礁 Y-1	07:00	--	07:20	--	07:43	07:47	07:48	--	07:51	07:54	08:05
礁溪 J-1	08:30	08:40	--	08:47	08:50	08:54	08:55	--	08:58	09:00	09:15
礁溪 J-2	10:15	10:25	--	10:32	10:35	10:39	10:40	--	10:43	10:46	10:55
宜礁 Y-2	12:15	--	12:35	--	12:58	13:02	13:03	--	13:06	13:09	13:20
礁溪 J-3	15:15	15:25	--	15:32	15:35	15:37	15:39	--	15:41	15:43	16:00
礁溪 Y-3	17:10	17:20	--	17:27	17:30	17:34	17:35	17:55	--	--	18:20
礁溪 J-4	19:15	19:25	--	19:32	19:35	19:37	19:39	--	19:41	19:43	20:00
礁溪 J-5	20:15	20:25	--	20:32	20:35	20:37	20:39	--	20:41	20:43	21:00

週日校車時刻表



班次	雲起樓	林美寮	城區部	礁溪火車站	礁溪轉運站	電池廠	礁溪國小	大忠仁愛路口	林美寮	雲起樓(終點站)
宜礁 Y-1	12:15	--	12:35	12:55	12:58	13:02	13:03	13:06	13:09	13:20
礁溪 J-1	15:15	15:25	--	15:32	15:35	15:37	15:39	15:41	15:43	16:00
宜蘭 Y-2	17:15	--	17:45	--	--	--	--	--	--	18:15
礁溪 J-2	17:15	17:25	--	17:32	17:35	17:37	17:39	17:41	17:43	18:00
礁溪 J-3	18:15	18:25	--	18:32	18:35	18:37	18:39	18:41	18:43	19:00
礁溪 J-4	19:15	19:25	--	19:32	19:35	19:37	19:39	19:41	19:43	20:00
礁溪 J-5	20:15	20:25	--	20:32	20:35	20:37	20:39	20:41	20:43	21:00
宜蘭 Y-3	21:20	--	21:40	--	--	--	--	--	--	22:05
礁溪 J-6	21:20	21:30	--	21:37	21:40	21:42	21:44	21:46	21:48	22:05

※往返礁溪與校區，敬請多加利用「台灣好行」※

※ 會依路況調整時間，實際請見「佛大總務處」或「校車時刻」網址：<https://reurl.cc/GmraOD>。

※ 會依路況調整時間，實際請見「佛大總務處」或「校車時刻」網址：<https://reurl.cc/GmraOD>。

佛光大學校園地圖

1 雲起樓 (人文學院)

- 1F 總務處、出納組、健康中心
餐廳 (爵士坊、萊爾富、卡帝麵包店)
- 2F 學務處、招生處、通識中心
- 3F 中文系、歷史系、外文系
教務處、國際處、研發處
- 4F 文資系、會計室、人事室
校長室、秘書室
- 5F 宗教所



2 德香樓 (社會科學學院 管理學院)

- 2F 社會系、公事系、未樂系
- 3F 經濟系、傳播系
- 4F 管理系、運健學程



3 雲來集 (女生宿舍)

- 1F-5F 宿舍
- B1 豐饌餐廳、可愛之家
爵士坊、SOLASO



其他大樓標示

- A 光雲館
- B 雲五館 (圖書館、圖資處)
- C 香雲居 (教師宿舍、廚藝教室)
- D 懷恩館 (國際會議廳、體育館)
- E 十六亭橋
- F 滴水坊 (蔬食餐廳)
- G 射箭場

ようこそ
bienvenidos

Welcome!
歡迎

원킴

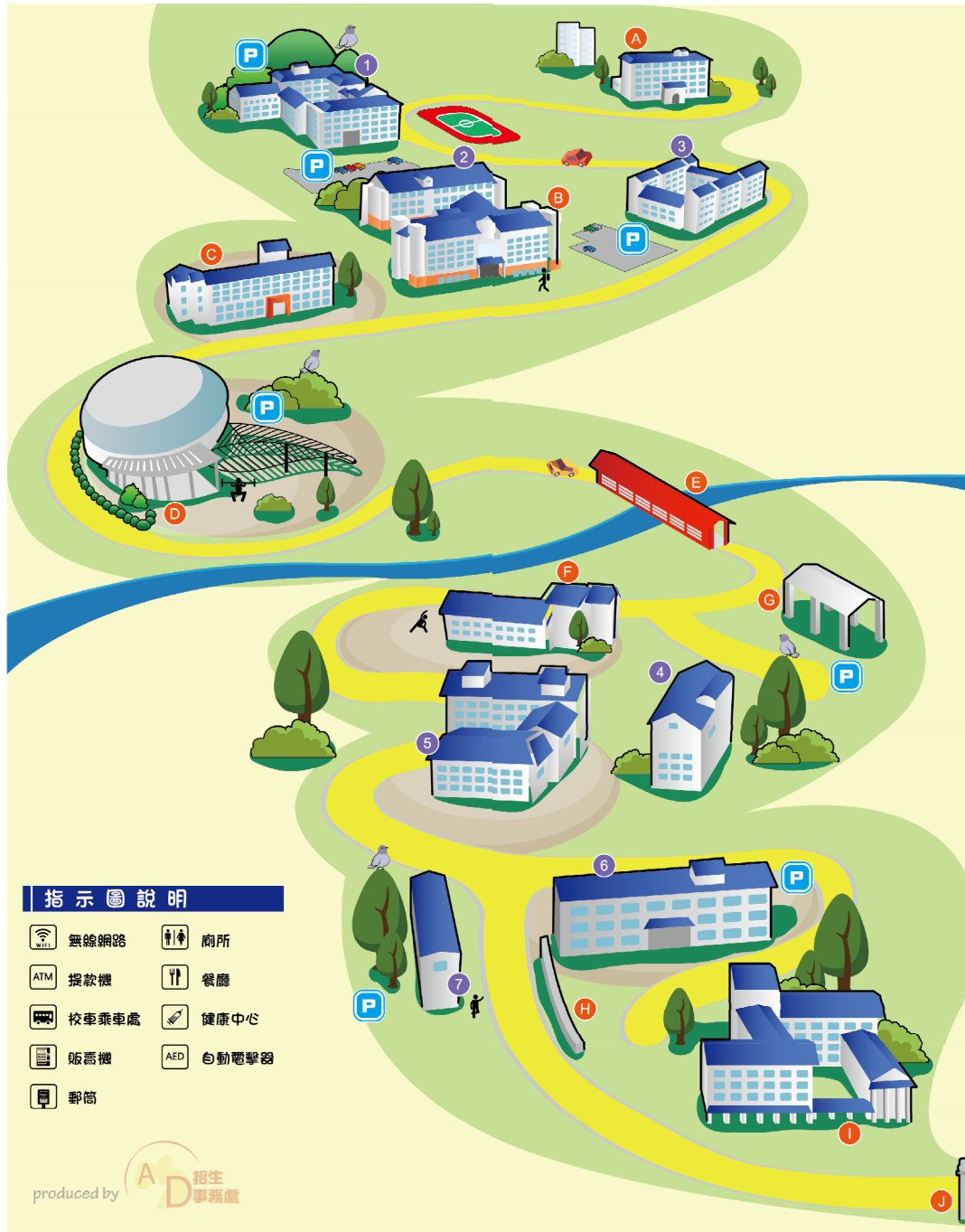

指示圖說明

- 無線網路
- 廁所
- ATM 提款機
- 餐廳
- 校車乘車處
- 健康中心
- 販賣機
- AED 自動電擊器
- 郵筒

produced by A D 招生事務處

4 海淨樓 (樂活產業學院)

- 1F 蔬食系
-

5 雲水軒 (佛教學院)

- 1F 佛教系
-

6 雲慧樓 (創意科技學院)

- B1 睿詰食坊
 - 3F 產媒系
 - 4F 資訊系
 - 5F 心理系
-

7 海雲樓 (男生宿舍)

- 1F-5F 宿舍
-

其他大樓標示

- H 百萬人興學碑牆
 - I 百萬人興學紀念館
滴水坊 (蔬食餐廳)
 - J 校門
-



學生嚴選礁溪食醫住行觀光熱搜景點



produced by

學長姐有話說

佛光大學有沒有ATM呢?
校內有沒有ATM呢?



YES!

雲起樓及雲慧樓都有
「合作金庫銀行」ATM提款機唷~



就讀佛大需要吃齋念佛嗎?



NO!

跟一般大學相同，
宗教、飲食都是自由
校內有葷食及素食餐廳，
供學生們自由選擇。



請問搭校車需要費用嗎?
我可以怎麼到學校呢?



1. 搭校車可使用一卡通或投幣20元
2. 「台灣好行」也可以到學校唷~

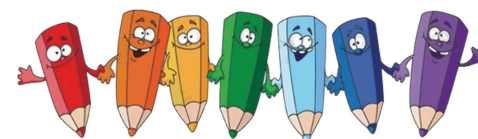

— 選擇佛光 讓您未來發光 —